



PREFEITURA MUNICIPAL DE IBIRACU

EDITAL

PREGÃO ELETRÔNICO Nº 037/2022 – SISTEMA REGISTRO PREÇOS

EXCLUSIVO PARA ME E EPP

Processo Administrativo nº 5285/2021 de 18/11/2021.

O **MUNICÍPIO DE IBIRACU**, pessoa jurídica de direito público interno, com sede na Avenida Conde D'Eu, nº 486, Centro, Ibiracu/ES, inscrito no CNPJ sob o nº 27.165.208/0001-17, representado pelo Prefeito Exmº. Sr. **DIEGO KRENTZ**, brasileiro, inscrito no CPF nº 005.455.600-71, RG 5.085.808.63-1 SPTC/RS, residente na Rua dos Uirapurus, nº 10 Ap. 102, Ericina, Ibiracu – ES, CEP 29.670-000, por meio da Pregoeira Oficial e Equipe de Apoio, designados pela Portaria nº 21.099/2022 de 02/02/2022, torna público que na data, horário e local abaixo assinalado fará realizar licitação na modalidade de **PREGÃO ELETRÔNICO Nº 037/2022 – SISTEMA REGISTRO DE PREÇOS**, com critério de julgamento de menor preço (Global) e com as disposições deste Edital e seus respectivos anexos, e ainda de acordo com a Lei nº 10.520, de 17 de julho de 2002, do Decreto nº 10.024, de 20 de setembro de 2019, da Lei Complementar nº 123, de 14 de dezembro de 2006, aplicando-se, subsidiariamente, a Lei nº 8.666, de 21 de junho de 1999, Decreto Municipal nº 4.211, de 06 de julho de 2009, Decreto Municipal nº 5.869/2020 de 23 de abril de 2020, e as exigências estabelecidas neste Edital.

Modalidade:	Pregão.
Tipo de Licitação:	Menor preço.
Regime de Execução:	Indireta.
Critério de Julgamento:	Menor preço (Global).
Repartições interessadas:	SEMOSI
Validade da Ata Registro Preços:	Máximo de 12 (doze) meses, contados a partir da data da publicação da Ata.
Prazo de Validade da Proposta:	60 dias, contados a partir da data da realização do certame.
Referência de Tempo:	Horário de Brasília (DF)

Deverão ser observadas as seguintes datas e horários para os procedimentos:

Data inicial para recebimento das Propostas	A partir das 08:00h do dia 26/05/2022
Limite para acolhimento das Propostas	Até 07:00h do dia 10/06/2022
Início da Sessão de Disputa de Preços	Às 08:00h do dia 10/06/2022



PREFEITURA MUNICIPAL DE IBIRACU

Local:

Portal: Bolsa de Licitações do Brasil – BLL – www.bll.org.br

Endereço Eletrônico de Disputa: <http://lanceeletronico.cloudapp.net>

Endereço Eletrônico de Cadastro no Sistema BLL: <http://bll.org.br/cadastro>

1. OBJETO

1.1. O presente pregão tem por objeto Registro de Preços para obtenção da melhor proposta com a finalidade de **Aquisição de Uniforme** conforme autorização no processo administrativo de nº 5285/2021 de 18/11/2021, a pedido da Secretaria Municipal de Obras, Serviços e Infraestrutura - SEMOSI, de acordo com as especificações constantes do *Anexo I - Formulário "Especificações e Cotação de Preços"*.

1.2. A definição de quantidades do referido material a ser confeccionado e entregue ficará a cargo da contratante. Todas as peças deverão conter etiqueta informando tamanho, marca composição do tecido, instrução de lavagem e conservação da roupa, conforme determinação do INMETRO.

1.3. O objeto desta licitação será executado rigorosamente de acordo com os Anexos I - Formulário "Especificações e Cotação de Preços" e terá como Órgão Gestor a Secretaria Municipal de Obras, Serviços e Infraestrutura – SEMOSI.

1.4. Os materiais deverão possuir todas as características mínimas descritas nas especificações. Serão aceitos os que possuírem características superiores, desde que atendam a todos os requisitos mínimos exigidos nas especificações constantes dos Anexos 01 do presente edital.

1.5. Em caso de discordância existente entre as especificações do objeto e a documentação solicitada descritas no Bolsa de Licitações do Brasil – BLL e as especificações constantes deste Edital, prevalecerão as últimas.

1.2. LOCAL DE ENTREGA E AMOSTRA

1.2.1 Os materiais deverão ser entregues na Rua Ciro Anselmo Cecato, s/nº, Bairro São Cristóvão, Ibiracu/ES, no Almoxarifado da Prefeitura Municipal de Ibiracu ou no local especificado na Ordem de Fornecimento, no prazo máximo de 30 (trinta) dias, contados após o recebimento da referida Ordem de Fornecimento, no qual será estabelecido o horário para recebimento dos materiais. A entrega será de forma parcelada de acordo com a necessidade da secretaria solicitante, sendo que eventuais trocas ou complementação de quantidades serão feitas no prazo de até 48 (quarenta e oito) horas.

1.2.2 **Será necessário que o licitante classificado em primeiro lugar apresente Amostra**, no endereço: Rua Ciro Anselmo Cecato, s/nº - Bairro São Cristóvão – Ibiracu/ES no prazo de 05 (cinco) dias úteis, contados da solicitação. No caso de não haver entrega da amostra ou



PREFEITURA MUNICIPAL DE IBIRACU

ocorrer atraso na entrega, sem justificativa aceita pela Comissão, ou havendo entrega de amostra fora das especificações previstas neste Edital, a proposta do licitante será recusada.

1.2.3 Os resultados das avaliações das amostras serão divulgados por meio de mensagem no sistema e publicação no Diário Oficial dos Municípios – AMUNES.

1.2.4 Se a(s) amostra(s) apresentada(s) pelo primeiro classificado não for(em) aceita(s) pela Comissão, o Pregoeiro analisará a aceitabilidade da proposta ou lance ofertado pelo segundo classificado. Seguir-se-á com a verificação da(s) amostra(s) e, assim, sucessivamente, até a verificação de uma que atenda às especificações constantes no Edital.

1.2.5 A licitante vencedora deverá apresentar modelos já confeccionados, similares aos modelos a serem adquiridos, para serem verificados como amostra, discriminando o tipo de tecido e tamanho, da qualidade da confecção e do tecido, cortes, designers e acabamento.

2. DOS RECURSOS ORÇAMENTÁRIOS

2.1 As despesas para atender a esta licitação estão programadas em dotação orçamentária na classificação abaixo:

ÓRGÃO	070- Secretaria Municipal De Obras, Serviços E Infraestrutura - SEMOSI
UNIDADE	001- Secretaria Municipal De Obras, Serviços E Infraestrutura - SEMOSI
DOTAÇÃO	0700011545100022.029 - Manutenção das Atividades da SEMOSI
ELEMENTO DE DESPESA	33903000000 - Material De Consumo
FONTE DE RECURSOS	1001000000 - Recursos Ordinários
FICHA	000218

2.2. Na licitação a ser realizada para Registro de Preços, não haverá prévia reserva orçamentária e o quantitativo do objeto pretendido será indicado em termos estimativos, em função do consumo mensal ou anual, sendo a dotação orçamentária indicada somente no momento da efetiva contratação dos serviços.

03. DA PARTICIPAÇÃO NA LICITAÇÃO

3.1. Poderão participar deste Pregão os interessados que estiverem previamente credenciados no sistema “BLL”, provido pela Bolsa de Licitações do Brasil – BLL (<http://bll.org.br/>).

3.1.1. Para ter acesso ao sistema eletrônico, os interessados em participar deste Pregão deverão dispor de chave de identificação e senha pessoal, obtidas junto ao Bolsa de Licitações



PREFEITURA MUNICIPAL DE IBIRACÚ

do Brasil – BLL no endereço eletrônico <http://bll.org.br/cadastro/>, onde também deverão informar-se a respeito do seu funcionamento e regulamento e receber instruções detalhadas para sua correta utilização.

3.1.2. O uso da senha de acesso pelo licitante é de sua responsabilidade exclusiva, incluindo qualquer transação por ele efetuada diretamente, ou por seu representante, não cabendo ao provedor do sistema ou à Prefeitura Municipal de Ibiracú responsabilidade por eventuais danos decorrentes do uso indevido da senha, ainda que por terceiros.

3.1.3. Caberá ao licitante acompanhar as operações no sistema eletrônico durante a sessão pública do pregão, ficando responsável pelo ônus decorrente da perda de negócios diante da inobservância de quaisquer mensagens emitidas pelo sistema ou de sua desconexão.

3.2. Estarão impedidas de participarem, de qualquer fase deste Pregão, empresas que se enquadrem em uma ou mais situações a seguir:

a) Estiverem cumprindo suspensão temporária de participação em licitação ou estiverem impedidas de contratar com a Administração Pública Municipal ou que tenham sido declaradas inidôneas por qualquer órgão da Administração Pública, não ocorrendo a reabilitação.

b) Tenham servidor público do Município de Ibiracú como proprietário, acionista, gerente, administrador, controlador, responsável ou subcontratado.

c) Estejam constituídas sob a forma de consórcio.

d) Sejam declaradas inidôneas em qualquer esfera de Governo.

e) Que estejam sob processo de concordata, recuperação judicial ou extrajudicial, ou falência, salvo aquelas empresas que demonstrarem que a recuperação judicial ou extrajudicial já foi concedida ou homologada, respectivamente, na forma prevista na Lei 11.101/2005, desde que tenham capacidade econômica financeira.

f) Nas vedações previstas no art. 9º da Lei nº 8.666/93 e alterações

3.3 Somente poderão participar do certame, nos termos do artigo 48, inciso I, da Lei Complementar nº147/2014, e suas posteriores alterações, as microempresas e empresas de pequeno porte, assim caracterizadas nos termos do artigo 3º do mesmo diploma legal.

4. DA PROPOSTA E DOCUMENTOS DE HABILITAÇÃO

4.1. O licitante deverá encaminhar proposta e documentos de habilitação, exclusivamente por meio do sistema eletrônico, conforme Art. 26 do Decreto Nº 10.024/2019, até data e horário marcados para recebimento da proposta, de acordo, no que couber, com o Anexo I, quando então encerrar-se-á automaticamente a fase de recebimento de propostas.

4.1.1. O licitante deverá consignar, na forma expressa no sistema eletrônico, o valor total do lote, já considerados e inclusos todos os tributos, fretes, tarifas e demais despesas decorrentes da execução do objeto.



PREFEITURA MUNICIPAL DE IBIRACU

4.1.2. Quando tratar-se de aquisição de bens, o licitante deverá informar na proposta, em campo próprio do sistema eletrônico, a Marca do Objeto ofertado, conforme o caso, *sob pena de desclassificação da proposta*.

4.1.3. O licitante enquadrado como microempresa e empresa de pequena porte que atende aos requisitos do art. 3º da LC nº123/2006 deverá informar essa condição em campo próprio do sistema eletrônico, para fazer jus aos benefícios previstos nessa lei.

4.1.4. Qualquer elemento que possa identificar o licitante importa desclassificação da proposta, sem prejuízo das sanções previstas nesse edital.

4.2. As propostas ficarão disponíveis no sistema eletrônico.

4.2.1. Até a abertura da proposta, o licitante poderá retirar ou substituir a proposta anteriormente encaminhada.

4.2.2. As propostas terão validade de 60 (sessenta) dias, contados da data de abertura da sessão pública estabelecida no preâmbulo deste Edital. Serão aceitas propostas com validade superior. Decorrido o prazo de validade das propostas, sem convocação para contratação, ficam os licitantes liberados dos compromissos assumidos.

4.2.3. ser cotada obrigatoriamente em Real (R\$), com até 02 (duas) casas decimais após a vírgula, com fixação do prazo de Validade da Proposta;

4.3. O licitante deverá declarar, em campo próprio do sistema eletrônico, que cumpre plenamente os requisitos de habilitação e que sua proposta está em conformidade com as exigências do edital.

4.4. O licitante enquadrado como microempresa ou empresa de pequeno porte que atende aos requisitos do art. 3º da LC nº 123/2006 deverá informar essa condição em campo próprio do sistema eletrônico, para fazer jus aos benefícios previstos nessa lei.

5. DA ABERTURA DA SESSÃO PÚBLICA

5.1. A abertura da sessão pública deste Pregão, conduzida pela Pregoeira, ocorrerá na data e na hora indicadas no preâmbulo deste Edital, no sítio www.bll.org.br.

5.2. A comunicação entre a Pregoeira e os licitantes ocorrerá exclusivamente mediante troca de mensagens, em campo próprio do sistema eletrônico. Ressalta-se que, no ambiente eletrônico da sala de disputa, a permissão para envio de mensagem é dada somente a Pregoeira.

5.3. Todas as referências de tempo no Edital, no Aviso e durante a Sessão Pública observarão, obrigatoriamente, o horário de Brasília – DF e, dessa forma, serão registradas no sistema eletrônico e na documentação relativa ao certame.

6. DA CLASSIFICAÇÃO DAS PROPOSTAS

6.1. A Pregoeira verificará as propostas apresentadas e desclassificará, motivadamente, aquelas que não estejam em conformidade com os requisitos estabelecidos neste Edital.



PREFEITURA MUNICIPAL DE IBIRACU

6.2. Somente os licitantes com propostas classificadas participarão da fase de lances.

7. DA FORMULAÇÃO DE LANCES

7.1. Aberta à etapa competitiva, os representantes dos licitantes deverão estar conectados ao sistema para participar da sessão de lances. A cada lance ofertado o participante será imediatamente informado de seu recebimento e respectivo horário de registro e valor.

7.2. Só serão aceitos lances cujos valores forem inferiores ao último lance que tenha sido anteriormente registrado no sistema.

7.3. Não serão aceitos dois ou mais lances de mesmo valor, prevalecendo aquele que for recebido e registrado em primeiro lugar.

7.4. Durante o transcurso da sessão pública, os participantes terão informações, em tempo real, sobre os menores valores dos lances de todos os licitantes. O sistema não identificará os autores dos lances para os demais participantes e nem para a Pregoeira.

7.5. A Pregoeira encerrará o “tempo normal” de disputa de 15 (quinze) minutos de lances livres, mediante encaminhamento de aviso de fechamento do tempo, emitido pelo sistema eletrônico. A partir desse momento transcorrerá o período de tempo aleatório de até 10 (dez) minutos, com fechamento iminente dos lances. Encerrada a etapa aberta, o autor da oferta mais vantajosa e aqueles com valores até 10% superiores a essa oferta serão convocados pelo sistema para que ofertem um lance final e fechado. Não havendo no mínimo 3 ofertas, nas condições acima, o sistema convocará os autores dos melhores valores subsequentes, no máximo de 3, para ofertarem lance final e fechado. O licitante poderá optar por manter o seu último lance da etapa aberta, ou por ofertar valor menor, em até 5 minutos após a convocação.

7.6. Os licitantes, a qualquer momento, depois de finalizado o lote, poderão registrar seus questionamentos para a Pregoeira através do Sistema Provedor, acessando sequencialmente os “links” “Relatório de Disputa”, para cada lote disputado, “Chat Mensagens” e “Enviar Mensagem”. Esta opção ficará disponível até o momento em que a Pregoeira declarar o licitante vencedor do lote. Todas as mensagens enviadas constarão no Histórico do Relatório de Disputa.

7.7. Se ocorrer a desconexão do Pregoeiro no decorrer da etapa de lances e o sistema eletrônico permanecer acessível aos licitantes, os lances continuarão sendo recebidos, sem prejuízos dos atos realizados.

7.8. No caso de a desconexão do Pregoeiro persistir por tempo superior a 10 (dez) minutos, a sessão do Pregão será suspensa automaticamente e terá reinício somente após comunicação expressa aos participantes no site www.bll.org.br.

7.9. Encerrada a etapa de lances de todos os itens da sessão pública do Pregão Eletrônico, **caso a pregoeira julgue necessário**, o licitante arrematante do item deverá, sob pena de desclassificação, enviar (via correio ou pessoalmente) no prazo máximo de **24 (vinte e quatro) horas**, considerando somente dias úteis, contados à partir das 16:00 horas do dia encerramento do último item da licitação, a proposta de preços, conforme Anexo I, discriminando os produtos ofertados/prestação de serviços, indicando marca (exceto quando serviço), o preço unitário e total, bem como a documentação e as declarações exigidas para habilitação (conforme Item 11),



PREFEITURA MUNICIPAL DE IBIRACU

para a Prefeitura Municipal de Ibiracu - Secretaria Municipal de Administração e Recursos Humanos - Setor de Licitação, situada no endereço: Avenida Conde D'Eu, nº 486 - Centro - Ibiracu/ES - CEP: 29.670-000.

7.9.1. A documentação deverá ser apresentada em envelope contendo em sua parte externa e frontal, além da razão social da licitante, os seguintes dizeres:

PREFEITURA MUNICIPAL DE IBIRACU/ES
SECRETARIA MUNICIPAL DE ADMINISTRAÇÃO
SETOR DE LICITAÇÃO
DOCUMENTAÇÃO PREGÃO ELETRÔNICO N.º 037/2022

7.10. O proponente deverá indicar na proposta as especificações completas e demais exigências para cada item constante no anexo I.

7.11. Constatando o atendimento das exigências fixadas no Edital, o objeto será adjudicado ao autor da proposta ou lance de menor preço.

8. DA PARTICIPAÇÃO DE MICRO EMPRESA E EMPRESA DE PEQUENO PORTE

8.1. Nos termos dos artigos 42 e 43 da Lei Complementar nº 123, de 14/12/2006 e Lei Municipal nº 2.826 de 02 de outubro de 2007, as microempresas e empresas de pequeno porte deverão apresentar toda a documentação exigida para efeito de comprovação de regularidade fiscal, mesmo que esta apresente alguma restrição.

8.1.1. Havendo alguma restrição na comprovação da regularidade fiscal, será assegurado o prazo de 05 (cinco) dias úteis, cujo termo inicial corresponderá ao momento em que o proponente for declarado o vencedor do certame, prorrogáveis por igual período, a critério da Administração Pública, para a regularização da documentação, pagamento ou parcelamento do débito, e emissão de eventuais certidões negativas ou positivas, com efeito de certidão negativa.

8.2. A não-regularização da documentação no prazo previsto no subitem 8.1.1, implicará decadência do direito à contratação, sem prejuízo das sanções previstas no artigo 81 da Lei nº 8.666, de 21 de junho de 1993, sendo facultado à Administração convocar para nova sessão pública os licitantes remanescentes, na ordem de classificação, para contratação, ou revogar a licitação.

8.3. Será assegurado como critério de desempate, preferência de contratação para as microempresas e empresas de pequeno porte, entendendo-se por empate aquelas situações em que as propostas apresentadas pelas microempresas e empresas de pequeno porte sejam iguais ou até 5% (cinco por cento) superiores à proposta mais bem classificada e desde que a melhor oferta inicial não seja de uma microempresa ou empresa de pequeno porte.

8.4. Ocorrendo o empate, proceder-se-á da seguinte forma:

8.4.1. A microempresa ou empresa de pequeno porte mais bem classificada poderá apresentar proposta de preço inferior àquela considerada vencedora do certame, situação em que será adjudicado em seu favor o objeto licitado;



PREFEITURA MUNICIPAL DE IBIRACU

8.4.2. Não ocorrendo a contratação da microempresa ou empresa de pequeno porte, na forma do subitem 8.4.1, serão convocadas as remanescentes que porventura se enquadrem na hipótese do subitem 8.3, na ordem classificatória, para o exercício do mesmo direito;

8.4.3. No caso de equivalência dos valores apresentados pelas microempresas e empresas de pequeno porte que se encontre no intervalo estabelecido no subitem 8.3, será realizado sorteio entre elas para que se identifique àquela que primeiro poderá apresentar melhor oferta.

8.4.4. Na hipótese da não contratação nos termos previstos acima, o objeto licitado será adjudicado em favor da proposta originalmente vencedora do certame, em sessão pública, após verificação da documentação de habilitação.

8.4.5. A microempresa ou empresa de pequeno porte mais bem classificada será convocada para apresentar nova proposta no prazo máximo de 05 (cinco) minutos após o encerramento dos lances, sob pena de preclusão.

8.4.6. Na hipótese de persistir o empate, a proposta vencedora será sorteada pelo sistema eletrônico dentre as propostas empatadas.

8.5. Os privilégios concedidos pelas LC nº 123/2006 e 147/2014 serão aplicados às cooperativas, nos termos do artigo 34 da Lei nº 11.488/07.

9. DA NEGOCIAÇÃO

9.1. Antes de anunciar o vencedor a Pregoeira poderá encaminhar, pelo sistema eletrônico, “contraproposta” diretamente ao licitante que tenha apresentado o lance mais vantajoso, observado o critério de julgamento e o valor estimado para a contratação.

9.2. A contraproposta objetivando reduções de preços será feita pela Pregoeira, através de acesso ao “link” “relatório de disputa” e “contraproposta”, separadamente para cada item, enquanto o mesmo estiver na condição “arrematado”, podendo ser acompanhada pelos demais licitantes.

10. DA ACEITABILIDADE DA PROPOSTA

10.1. A proposta de preço deverá conter:

10.1.1. Valores unitários e totais dos itens e do lote e seu quantitativo.

10.1.2. Prazo de Garantia: garantia de fábrica, não podendo ser inferior ao da lei 8.079 de 11/09/90 do Código de Defesa do Consumidor.

10.1.3. Preferencialmente: Razão Social, endereço, CNPJ, número do banco, da agência e da conta corrente do licitante.

10.1.4. Preferencialmente: nome, número de identidade, do CPF e telefone de pessoa para contato.



PREFEITURA MUNICIPAL DE IBIRACU

10.2. O licitante que abandonar o certame, deixando de enviar a documentação indicada no item 11, será desclassificado e sujeitar-se-á às sanções previstas neste edital.

10.3. A Pregoeira examinará a proposta mais bem classificada quanto à compatibilidade do preço ofertado com o valor estimado e à compatibilidade da proposta com as especificações técnicas do objeto.

10.4. A Pregoeira poderá solicitar parecer técnico de pessoas pertencentes ou não ao quadro de pessoal da comissão para orientar sua decisão.

10.5. Não se considerará qualquer oferta de vantagem não prevista neste edital, inclusive financiamentos subsidiados ou a fundo perdido.

10.6. Não se admitirá proposta que apresente valores simbólicos, irrisórios ou de valor zero, incompatíveis com os preços de mercado, exceto quando se referirem a materiais e instalações de propriedade do licitante, para os quais ele renuncie à parcela ou à totalidade de remuneração.

10.7. A Pregoeira poderá fixar prazo para o reenvio do anexo I contendo a proposta detalhada quando o preço total ofertado for aceitável, mas os preços unitários que a compõem necessitem de ajustes aos valores estimados pela prefeitura ou haja necessidade de ajustes para adequar a propostas aos requisitos exigidos neste edital e seus Anexos.

11. DA HABILITAÇÃO

11.1. Para comprovar a veracidade da documentação de habilitação inserida no sistema, **caso a pregoeira julgue necessário**, o licitante vencedor deverá, **sob pena de desclassificação**, enviar (via correio ou pessoalmente) no prazo máximo **de 24 (vinte e quatro) horas**, considerando somente dias úteis, contados à partir das 16:00 horas do dia do encerramento do último item da licitação, a proposta de preços, conforme Anexo I, discriminando os produtos ofertados/serviços prestados, indicando marca (exceto quando serviço), o preço unitário e total, bem como a documentação e as declarações exigidas para habilitação, para o endereço constante do item 7.9, **devendo os mesmos serem originais, via internet ou cópias autenticadas em cartório, digitalmente ou publicação em órgão da imprensa oficial**, ficando os mesmos como parte integrante do processo licitatório nos termos do Art. 32 da Lei 8666/93.

11.1.1. Os documentos necessários à habilitação deverão estar com prazo vigente, à exceção daqueles que, por sua natureza não contenham validade, não sendo aceitos “protocolos de entrega”, ou solicitação” de documento” em substituição aos documentos requeridos neste Edital.

11.2 DA HABILITAÇÃO JURÍDICA

a) Registro Comercial, no caso de empresa individual, com o “Objeto Social” enquadrado com objeto do (s) item (s) em que a empresa estará disputando. A empresa que apresentar Registro Comercial com o “Objeto Social” que não abrange o objeto que ela estará disputando, será considerada INABILITADA;



PREFEITURA MUNICIPAL DE IBIRACU

b) Ato Constitutivo, Estatuto ou Contrato Social ou sua Consolidação e alterações em vigor, devidamente registrado na Junta Comercial, com o “Objeto Social” enquadrado no objeto do(s) item (s) em que a empresa cadastrou proposta, acompanhado de prova de seu registro ou inscrição e de eleição de seus atuais administradores, em se tratando de sociedades comerciais ou sociedades por ações. A empresa que apresentar Ato Constitutivo, Estatuto ou Contrato Social ou sua consolidação e alterações em vigor com o "Objeto Social" que não abrange o objeto que ela estará disputando, será considerada INABILITADA;

c) Inscrição do Ato Constitutivo, no caso de Sociedades Civis, acompanhada do instrumento de eleição da Diretoria;

d) Decreto de autorização, em se tratando de empresa ou sociedade estrangeira em funcionamento no País, e ato de registro ou autorização para funcionamento expedido pelo órgão competente, quando a atividade assim o exigir.

e) As empresas deverão apresentar, **Certidão Simplificada da Junta Comercial**, com vigência mínima de 06 meses, que antecede a data da realização da licitação,

f) Somente as empresas que alterarem o seu contrato social para enquadramento ou reenquadramento de microempresas para empresas de pequeno porte deverão apresentar a **“Declaração de enquadramento ou reenquadramento de microempresa para empresa de pequeno porte”** como parte integrante da Certidão Simplificada Junta Comercial, sendo ambas, expedidas pela Junta Comercial da cada estado onde está sediada a empresa, com data compatível ou posterior a data do último arquivamento registrada/informada na própria Certidão da Junta Comercial **ou**, apresentar contrato social registrado na Junta Comercial com a mesma data do “último arquivamento” informada na Certidão da Junta, em casos de **enquadramento ou reenquadramento de microempresa para empresa de pequeno porte**.

g) O representante da empresa (representante legal **ou** procurador) responsável pela assinatura do Contrato/Ata de Registro de Preços deverá identificar-se apresentando cópia de documento oficial de identificação que contenha foto e, em caso de procurador, apresentar a referida procuração contendo tais poderes e vigente na data da realização do certame.

11.3. QUALIFICAÇÃO ECONÔMICO-FINANCEIRA

11.3.1. **Certidão Negativa de pedido de Falência e Concordata**, expedida pelo distribuidor da sede da pessoa jurídica em data não superior a 60 (*sessenta*) dias da data da abertura do certame, se outro prazo não constar do documento.

11.3.2. Ficam aptas a participarem as empresas em recuperação judicial, desde que devidamente comprovada.

11.4 REGULARIDADE FISCAL E TRABALHISTA

a) Prova de inscrição no cadastro nacional de pessoa jurídica – **CNPJ**;



PREFEITURA MUNICIPAL DE IBIRACU

- b) Prova de inscrição no Sistema Integrado de Informação Sobre Operações Interestaduais com Mercadorias e Serviços (**SINTEGRA**) ou Municipal (**Alvará** ou **Cadastro de Contribuinte**), onde for sediada a empresa, pertinente ao seu ramo de atividade e compatível com o objeto do certame.
- c) Certidão negativa de **Débitos relativos aos Tributos Federais e à Dívida Ativa da União**.
- d) Certidão negativa de débitos com a **Fazenda Estadual** em que for sediada a empresa;
- e) Certidão negativa de débito com a **Fazenda Municipal**, onde for sediada a empresa. No caso de municípios que mantêm Cadastro Mobiliário e Imobiliário separados, deverão ser apresentados os comprovantes referentes a cada um dos cadastros, ou seja, duas Certidões, uma sobre Tributos Imobiliários e outra sobre Tributos Mobiliários. A proponente com filial no Município de Ibiracu, fica obrigada a fornecer a certidão relativa a esta filial, para atendimento do item;
- f) Certidão de regularidade - CRF, perante o Fundo de Garantia por Tempo de Serviço - **FGTS**;
- g) Prova de inexistência de débitos perante a Justiça do Trabalho, mediante a apresentação de **Certidão Negativa expedida pela Justiça do Trabalho**, de acordo com a Lei Federal nº. 12.440/2011.

11.5 QUALIFICAÇÃO TÉCNICA:

11.5.1. Atestado de Capacidade Técnica emitido por pessoa jurídica de direito público ou privado que comprove que a empresa já prestou serviços compatíveis com o objeto solicitado pela PMI.

11.6. OS LICITANTES DEVERÃO APRESENTAR A SEGUINTE DOCUMENTAÇÃO COMPLEMENTAR:

- a) Declaração dando ciência de que a licitante cumpre plenamente os requisitos de habilitação, de acordo com o inciso VII, Artigo 4º da Lei nº 10.520/2002, conforme Anexo II.
- b) Declaração que se encontra desimpedida de participar da licitação, obrigando-se, ainda, a declarar, sob as penalidades cabíveis, a superveniência de fato impeditivo da habilitação, conforme artigo 32, parágrafo 2º, Lei nº 8.666/1993, conforme modelo Anexo III;
- c) Declaração do licitante de que não possui em seu quadro de pessoal empregado (s) com menos de 18 (dezoito) anos em trabalho noturno, perigoso ou insalubre e de 16 (dezesseis) em qualquer trabalho, salvo na condição de aprendiz, nos termos do inciso XXXIII do art. 7º da Constituição Federal, com identificação do firmatário, modelo Anexo IV;
- c.1) Os privilégios concedidos pela LC 123/2006 serão aplicados às cooperativas, nos termos do artigo 34 da Lei nº. 11.488/07.

Observações:



PREFEITURA MUNICIPAL DE IBIRACU

- a) As declarações constantes do item 11.6, alíneas "a", "b" e "c" deverão ser impressas em papel timbrado e/ ou com carimbo da empresa licitante;
- b) Se a licitante for filial, todos os documentos deverão estar em nome da filial, exceto aqueles documentos, que, pela própria natureza, comprovadamente, forem emitidos somente em nome da matriz.
- c) Todos os documentos emitidos em língua estrangeira deverão ser entregues acompanhados da tradução para língua portuguesa, efetuada por tradutor juramentado, e também devidamente consularizados ou registrados no cartório de títulos e documentos.
- d) Documentos de procedência estrangeira, mas emitidos em língua portuguesa, também deverão ser apresentados devidamente consularizados ou registrados em cartório de títulos e documentos.
- e) Se a proposta não for aceitável, ou se o licitante não atender as exigências de habilitação, o Pregoeiro, examinará a proposta subsequente e assim sucessivamente, na ordem de classificação, até a seleção da proposta que melhor atenda a este edital.
- f) Constatado o atendimento as exigências fixadas neste edital, o licitante será declarado vencedor.
- g) As documentações solicitadas no item 11 que não possuírem data de validade, deverão ter sua data de expedição de no máximo 90 (noventa) dias antes da data do certame.

12. RECURSO

12.1 Declarado o vencedor, o licitante que desejar recorrer contra decisões do Pregoeiro poderá fazê-lo, manifestando sua intenção através do sistema eletrônico, no prazo de 15 (quinze) minutos após a declaração do vencedor.

12.2 Havendo quem se manifeste, caberá ao Pregoeiro verificar a tempestividade e a existência de motivação da intenção de recorrer, para decidir se admite ou não o recurso, fundamentadamente. Nesse momento a Pregoeira não adentrará no mérito recursal, mas apenas verificará as condições de admissibilidade do recurso.

12.3 A falta de manifestação imediata e motivada do licitante importará a decadência do direito de recurso e a adjudicação do objeto da licitação. **(Lei nº 10.520/2002, Art. 4º, inciso XX).**

12.4 Uma vez admitido o recurso, o recorrente terá, a partir de então, o prazo de 03 (três) dias para apresentar as razões, pelo sistema eletrônico, ficando os demais licitantes, desde logo, intimados para, querendo, apresentarem contrarrazões também pelo sistema eletrônico, em outros 03 (três) dias, que começarão a contar do término do prazo do recorrente, sendo-lhes assegurada vista imediata dos elementos indispensáveis à defesa de seus interesses **(Lei nº 10.520/2002, Art. 4º, inciso XVIII).**

13. DA ADJUDICAÇÃO E HOMOLOGAÇÃO



PREFEITURA MUNICIPAL DE IBIRACU

13.1 Objeto deste Pregão será adjudicado pela Pregoeira, salvo quando houver recurso, hipótese em que a adjudicação caberá a autoridade competente para homologação.

13.2. Decorridas as fases anteriores, a decisão será submetida ao Ordenador de despesa da Prefeitura Municipal de Ibiracu para homologação.

14. FORMALIZAÇÃO DA ATA DE REGISTRO DE PREÇOS

14.1. Homologada a licitação, o adjudicatário será convocado a assinar a Ata de Registro de Preços, o que deverá fazê-lo no prazo máximo de 05 (cinco) dias úteis.

14.2. O não atendimento a convocação de que trata o item acima sujeitará o adjudicatário às sanções previstas neste edital.

14.3 O prazo de convocação poderá ser prorrogado uma vez, por igual período, quando solicitado pelo adjudicatário durante o seu transcurso, e desde que ocorra por motivo justificado e aceito pela Administração.

14.4 A minuta da Ata de Registro de Preços a ser firmada, integra o presente edital para todos os fins e efeitos de direito e regulamentará as condições da execução do objeto, direitos, obrigações e responsabilidades das partes.

14.5 A vigência da presente ATA será de 12 (doze) meses, não prorrogáveis, publicado seu extrato no Diário Oficial, a Ata de Registro de Preços terá efeito de compromisso de fornecimento, conforme disposto no Decreto Municipal nº 4.211/2009.

14.6 Quando o licitante, convocado dentro do prazo de validade de sua proposta, não apresentar situação regular ou se recusar a assinar o contrato, poderá ser convocado o licitante subsequente, na ordem de classificação, e assim sucessivamente, até a apuração de um que atenda ao edital, com vistas à celebração da contratação, em conformidade com o artigo 4º inciso XXIII da Lei 10.520/2002.

15 PRAZOS E CONDIÇÕES DE ENTREGA OBJETO

15.1 Os materiais deverão ser entregues na Rua Ciro Anselmo Cecato, s/nº, Bairro São Cristóvão, Ibiracu/ES, no Almoxarifado da Prefeitura Municipal de Ibiracu ou no local especificado na Ordem de Fornecimento, no prazo máximo de 30 (trinta) dias, contados após o recebimento da referida Ordem de Fornecimento, no qual será estabelecido o horário para recebimento dos materiais. A entrega será de forma parcelada de acordo com a necessidade da secretaria solicitante, sendo que eventuais trocas ou complementação de quantidades serão feitas no prazo de até 48 (quarenta e oito) horas.

15.2 O prazo previsto no item 15.1 admite prorrogação, desde que plenamente justificado, atendendo aos interesses e conveniência da administração.



PREFEITURA MUNICIPAL DE IBIRACÚ

15.3. O Contratante se reserva o direito de rejeitar os materiais que estiverem em desacordo com o previsto neste instrumento convocatório, podendo aplicar as sanções cabíveis, nos termos da legislação vigente.

15.4 A Ordem de Fornecimento deverá conter a identificação da unidade requisitante, indicação expressa dos números do Pregão Eletrônico, do contrato, do processo, identificação da Contratada, as especificações do objeto, quantidade, data, horário e endereço de entrega.

15.5 A Ordem de Fornecimento será expedida por qualquer meio de comunicação que possibilite a comprovação do respectivo recebimento por parte da Contratada, inclusive fac-símile e correio eletrônico.

15.6. É de responsabilidade da contratada e correrão por conta dela todas as despesas de seguros, transporte, frete, tributos, alimentação, encargos trabalhistas e previdenciários, decorrentes do objeto da licitação.

16. CONDIÇÕES DE PAGAMENTO

16.1. O pagamento do preço pactuado será de acordo com a entrega efetuada no mês, devendo a Contratada, emitir as respectivas Notas Fiscais que devidamente comprovadas e atestadas pelo Órgão Gestor do Objeto desta licitação, deverão ser pagas em até 30 (trinta) dias.

16.1.1 Faz parte integrante do efeito do pagamento, além do que registrado no item 16.1, também o atestamento do recebimento dos bens e/ou serviços firmados por fiscal indicado na respectiva portaria.

16.2 – O contratante reserva-se no direito de suspender o pagamento se o objeto estiver em desacordo com as especificações constantes no Edital e demais anexos.

16.3. Os preços serão fixos e irrevogáveis, não cabendo a revisão dos mesmos.

OBS: Para fins de pagamento, a Contratada deverá emitir Nota Fiscal em nome Prefeitura Municipal de Ibiracú (CNPJ: nº 27.165.208/0001-17), com as respectivas quantidades de créditos e valores.

17. PENALIDADES

17.1- A CONTRATADA deverá observar rigorosamente as condições estabelecidas para o fornecimento do objeto deste edital, sujeitando-se as penalidades constantes no artigo 7º da Lei nº 10.520/2002 e nos artigos 86 e 87 da lei nº 8.666/1993 e suas alterações, a saber:

17.2 – A empresa que quando convocado dentro do prazo de validade da sua proposta, não celebrar o contrato/ata, deixar de entregar ou apresentar documentação falsa exigida para



PREFEITURA MUNICIPAL DE IBIRACU

o certame, ensejar o retardamento da execução de seu objeto, não mantiver a proposta, falhar ou fraudar na execução do contrato, comportar-se de modo inidôneo ou cometer fraude fiscal, ficará impedido de licitar e contratar com a União, Estados, Distrito Federal ou Municípios e, será descredenciado no Sicaf, ou nos sistemas de cadastramento de fornecedores a que se refere o inciso XIV do art. 4º desta Lei, pelo prazo de até 5 (cinco) anos, sem prejuízo das multas previstas em edital e no contrato e das demais cominações legais.

17.3 - Pelo atraso injustificado na execução do contrato sujeitará o contratado à multa de mora, na forma prevista no instrumento convocatório ou no contrato.

§ 1º A multa a que alude este artigo não impede que a Administração rescinda unilateralmente o contrato e aplique as outras sanções previstas nesta Lei.

§ 2º A multa, aplicada após regular processo administrativo, será descontada da garantia do respectivo contratado.

§ 3º Se a multa for de valor superior ao valor da garantia prestada, além da perda desta, responderá o contratado pela sua diferença, a qual será descontada dos pagamentos eventualmente devidos pela Administração ou ainda, quando for o caso, cobrada judicialmente.

17.4 - Pela inexecução total ou parcial do contrato a Administração poderá, garantida a prévia defesa, aplicar ao contratado as seguintes sanções:

- I - advertência;
- II - multa, na forma prevista no instrumento convocatório ou no contrato;
- III - suspensão temporária de participação em licitação e impedimento de contratar com a Administração, por prazo não superior a 2 (dois) anos;
- IV - declaração de inidoneidade para licitar ou contratar com a Administração Pública enquanto perdurarem os motivos determinantes da punição ou até que seja promovida a reabilitação perante a própria autoridade que aplicou a penalidade, que será concedida sempre que o contratado ressarcir a Administração pelos prejuízos resultantes e após decorrido o prazo da sanção aplicada com base no inciso anterior.

§ 1º Se a multa aplicada for superior ao valor da garantia prestada, além da perda desta, responderá o contratado pela sua diferença, que será descontada dos pagamentos eventualmente devidos pela Administração ou cobrada judicialmente.

§ 2º As sanções previstas nos incisos I, III e IV deste artigo poderão ser aplicadas juntamente com a do inciso II, facultada a defesa prévia do interessado, no respectivo processo, no prazo de 5 (cinco) dias úteis.

§ 3º A sanção estabelecida no inciso IV deste artigo é de competência exclusiva do Ministro de Estado, do Secretário Estadual ou Municipal, conforme o caso, facultada a defesa do interessado no respectivo processo, no prazo de 10 (dez) dias da abertura de vista, podendo a reabilitação ser requerida após 2 (dois) anos de sua aplicação.

17.5 - Pela recusa em aceitar o pedido de fornecimento e/ou instrumento equivalente, dentro do prazo estabelecido, a CONTRATADA se sujeitará à multa de 10% (dez por cento) sobre o valor total do contrato.



PREFEITURA MUNICIPAL DE IBIRACU

17.6 - Salvo ocorrência de caso fortuito ou de força maior, devidamente justificada e comprovada, o não cumprimento, por parte da CONTRATADA das obrigações assumidas, ou a infringência de preceitos legais pertinentes, serão aplicadas, segundo a gravidade da falta, as seguintes penalidades:

a) - multa de 0,2% (dois décimos por cento) ao dia, calculada sobre o valor do fornecimento realizado com atraso, até o décimo dia corrido; após o que, aplicar-se-á a multa prevista na alínea "b".

b) - multa de 20% (vinte por cento), sobre o valor total da inadimplência referente aos itens constante da ordem de Fornecimento, na hipótese de qualquer das obrigações assumidas.

c) - Cancelamento da contratação e suspensão temporária do direito de licitar com o CONTRATANTE, bem como o impedimento de com ele contratar, pelo prazo de até 02 (dois) anos, na hipótese de descumprimento integral de, no mínimo, uma Ordem de Fornecimento ou descumprimento parcial de mais de uma Ordem de Fornecimento.

d) - Constatada a inveracidade de qualquer das informações fornecidas pela CONTRATADA, esta sofrerá suspensão temporária do direito de licitar e impedimento de contratar com o CONTRATANTE pelo prazo de 12 (doze) meses.

17.7 - A aplicação de multas aqui referidas, independerá de qualquer interpelação, notificação ou protesto judicial, sendo exigíveis, desde a data do ato, fato ou omissão que tiver dado causa à notificação extrajudicial.

17.8 - De forma constitucional é assegurado a ampla defesa, e o contraditório, sendo entre eles a defesa prévia.

18. DOS ESCLARECIMENTOS E DA IMPUGNAÇÃO AO EDITAL

18.1. Até 03 (três) dias úteis antes da data fixada para abertura da sessão pública, qualquer pessoa, poderá **impugnar** o ato convocatório do pregão, mediante petição a ser protocolada no Protocolo Central da Prefeitura Municipal da Ibiracu, localizado no endereço: Avenida Conde 'D Eu, nº 486 - Centro - Ibiracu/ES - CEP: 29.670-000; **ou** por e-mail no endereço eletrônico: licitacao@ibiracu.es.gov.br , licitacao.ibiracu@gmail.com, **ou**, no site www.bll.org.br, no link correspondente a este Edital.

18.2. Caberá ao Pregoeiro, auxiliado pelo setor responsável pela elaboração deste edital, decidir sobre a impugnação no prazo de até 02 (dois) dias úteis contados do prazo do recebimento da impugnação.

18.3. A impugnação deverá conter os seguintes dados do interessado ou de quem o represente: nome e endereço completos, telefone, data e assinatura do interessado ou de seu representante, formulação do pedido, com exposição dos fatos e seus fundamentos.

18.4. Acolhida a petição contra o ato convocatório, será designada nova data para a realização do certame.



PREFEITURA MUNICIPAL DE IBIRACU

18.5. Os pedidos de **esclarecimentos** devem ser enviados ao Pregoeiro até 03 (três) dias úteis antes da data fixada para abertura da sessão, exclusivamente para o endereço eletrônico: licitacao@ibiracu.es.gov.br ou licitacao.ibiracu@gmail.com.

18.6. As respostas às impugnações e aos esclarecimentos solicitados serão disponibilizadas no endereço eletrônico: : licitacao@ibiracu.es.gov.br ou licitacao.ibiracu@gmail.com, ou, no site www.bll.org.br, no link correspondente a este Edital.

18.7. Qualquer modificação no edital será divulgada pelo mesmo instrumento de publicação em que se deu o texto original, reabrindo-se o prazo inicialmente estabelecido, exceto quando, inquestionavelmente, a alteração não afetar a formulação das propostas.

19. DAS DISPOSIÇÕES FINAIS

19.1. A Pregoeira responsável pela realização desta licitação será designado por intermédio de portaria.

19.2. Ao Ordenador de Despesas/autoridade competente, compete anular este Pregão por ilegalidade, de ofício ou por provocação de qualquer pessoa, e revogar o certame em face de razões de interesse público, derivadas de fato superveniente devidamente comprovado, mediante ato escrito e fundamentado.

19.3. A anulação do procedimento licitatório induz à anulação da Ata de Registro de Preços.

19.4. Os licitantes não terão direito à indenização em decorrência da anulação do procedimento licitatório, ressalvado o direito do contratado de boa-fé de ser ressarcido pelos encargos que tiver suportado no cumprimento do contrato.

19.5. Caso os prazos definidos neste edital não estejam expressamente indicados na proposta, eles serão considerados como aceitos para efeito de julgamento deste Pregão.

19.6. O proponente é responsável pela fidelidade e legitimidade das informações prestadas e dos documentos apresentados em qualquer fase da licitação. A falsidade de qualquer documento apresentado ou a inverdade das informações nele contidas implicará a imediata desclassificação do proponente que o tiver apresentado, ou, caso tenha sido o vencedor, o cancelamento do contrato/Ordem de Serviço, sem prejuízo das demais sanções cabíveis.

19.7. É facultado a Pregoeira, ou a autoridade a ele superior, em qualquer fase da licitação, promover diligências com vistas a esclarecer ou a complementar a instrução do processo.

19.8. As normas que disciplinam este Pregão serão sempre interpretadas em favor da ampliação da disputa entre os proponentes, desde que não comprometam o interesse da Administração Pública, a finalidade e a segurança da contratação.

19.9. As decisões referentes a este processo licitatório poderão ser comunicadas aos proponentes por qualquer meio de comunicação que comprove o recebimento ou, ainda, mediante publicação no Diário Oficial do Estado.



PREFEITURA MUNICIPAL DE IBIRACU

19.10. Os casos não previstos neste Edital serão decididos pela Pregoeira, com base na legislação em vigor.

19.11. Não serão conhecidas as impugnações e os recursos apresentados fora do prazo legal e/ou subscritos por representante não habilitado legalmente ou não identificado no processo para responder pelo licitante. A falta de manifestação imediata e motivada importará a preclusão do direito de recurso.

19.12. Na contagem dos prazos estabelecidos neste Edital e seus Anexos, excluir-se-á o dia do início e incluir-se-á o do vencimento. Só se iniciam e vencem os prazos em dias de expediente na Prefeitura Municipal de Ibiracu.

19.15. Os participantes do Certame deverão verificar diariamente as mensagens, alterações, informações e prazos, disponibilizadas pela Pregoeira via chat no sistema eletrônico (www.bll.org.br) ou através de e-mail até o encerramento final da Licitação com a adjudicação do Objeto.

20. CADERNO DE LICITAÇÃO

20.1. Fazem parte integrante do presente Edital:

- 20.1.1. Anexo I - Formulário “Especificações e Cotação de Preços”;
- 20.1.2. Anexo II – Modelo Declaração (Requisitos Habilitatórios);
- 20.1.3. Anexo III - Modelo Declaração (Declaração de Superveniência);
- 20.1.4. Anexo IV - Modelo Declaração (Art. 7º da Constituição Federal);
- 20.1.5. Anexo V - Minuta da Ata de Registro de Preços;
- 20.1.6. Anexo VI – Termo de Referência.

20.2. Seguem abaixo os endereços das Secretarias e Órgãos citados neste Edital para informações e esclarecimentos concernentes ao objeto desta licitação:

PARA ESCLARECIMENTOS:

Sessão de Pregão

Avenida Conde D’Eu, nº 486 - Centro – Ibiracu/ES.

Horário de funcionamento das 07 horas às 11h

Tel. (27) 3257-0503.

www.ibiracu.es.gov.br

email: licitacao@ibiracu.es.gov.br, licitacao.ibiracu@gmail.com

INFORMAÇÕES QUANTO À NATUREZA DOS PRODUTOS, OBJETO LICITADO COM O ÓRGÃO GESTOR.

Secretaria Municipal de Obras, Serviços e Infraestrutura - SEMOSI

Rua Ciro Ancelmo Cecatto, Bairro São Cristóvão – Ibiracu/ES



PREFEITURA MUNICIPAL DE IBIRAÇU

(Anexo ao Almoxarifado Central).
Horário de funcionamento das 07 horas às 16 horas
Tel.: 0XX(27) 9-9822-2745
E-mail: sec.obras4@gmail.com

18.3. No ato do recebimento do “Caderno de Licitação” deverá a interessada verificar seu conteúdo, não sendo admitidas reclamações posteriores sobre eventuais omissões.

IBIRAÇU - ES, 24 de maio de 2022.

Luana Guasti
Pregoeira Oficial da PMI



PREFEITURA MUNICIPAL DE IBIRAÇU

ANEXO I

“ESPECIFICAÇÃO E COTAÇÃO DE PREÇOS”

ITEM	DESCRIÇÃO	TAM.	QTD.	UNID	VALOR UNIT	VALOR TOTAL
1.	CAMISA DE MANGA COMPRIDA COM REFLETIVO Camisa mangas comprida com faixa refletivo verde, gola pólo, camisa na cor verde e verde, confeccionada em tecido malha 100% algodão, com 01 (um) bolso sem tampa do lado esquerdo na altura do peito; logomarca da atual administração pintada no bolso, Prefeitura Municipal de Ibiraçu e sigla da SEMOSI escrito nas costas pintadas com tinta branca, conforme layout em anexo. (trazer Amostra dos tamanhos).	P	20	UNID	67,26	1.345,20
		M	40	UNID	67,26	2.690,40
		G	30	UNID	67,26	2.017,80
		GG	30	UNID	67,26	2.017,80
		EX	25	UNID	67,26	1.681,50
2.	CALÇA BRIM Em tecido brim santista 100% algodão ou similar, de primeira, corte reto, com elástico e cordão regulável na cintura para fechamento, com 02 (dois) bolsos frontais externos tipo quadrado 02 (dois) bolsos traseiros externos, tudo na cor verde escuro com sigla P.M.I com refletivo na perna conforme layout em anexo.	P	20	UNID	77,30	1.546,00
		M	40	UNID	77,30	3.092,00
		G	30	UNID	77,30	2.319,00
		GG	30	UNID	77,30	2.319,00
		EX	25	UNID	77,30	1.932,50
3.	BONÉ Boné na cor verde de tecido tipo brim com aba longa na cor vermelha, com a logomarca da atual administração na parte da frente que terá fundo na cor branca, e o nome prefeitura municipal de Ibiraçu conforme layout em anexo. (Trazer Amostra)	ÚNICO	30	UNID	42,06	1.261,80



PREFEITURA MUNICIPAL DE IBIRACU

4.	SAIA DE BRIM Em tecido brim santista 100% algodão ou similar, de primeira, corte reto, com elástico e cordão regulável na cintura para fechamento, com 02 (dois) bolsos frontais externos tipo quadrado, 02 (dois) bolsos traseiros) externos tudo na cor verde com sigla P.M.I com refletivo na perna conforme layout em anexo.	G	02	UNID	90,27	180,54

DADOS DA PROPONENTE:

Nome:

Razão social:

CNPJ nº:

Banco: Agência nº: Conta nº:

Endereço completo:

Telefones:

E-mail:

Validade da proposta (não inferior a 60 dias):

Prazo de entrega: (conforme edital)

Declaração:

1 - Declaro que os preços cotados incluem todos os custos e despesas necessárias ao cumprimento integral das obrigações decorrentes da licitação.

Em de de 2022.

.....
Assinatura da Proponente



PREFEITURA MUNICIPAL DE IBIRACU

MODELO UNIFORME

Nos uniformes as letras (sigla PMI) deverão ser pintadas, na cor branca, no centro e na parte da frente da calça, que deverá ser de cor verde com refletivo, e na parte das costas da camisa de malha com refletivo na cor verde e branco o nome da Prefeitura de Ibiracu- Semosi e na parte inferior do bolso o BRASÃO, conforme modelo e identificação abaixo.

Modelo Manga Longa

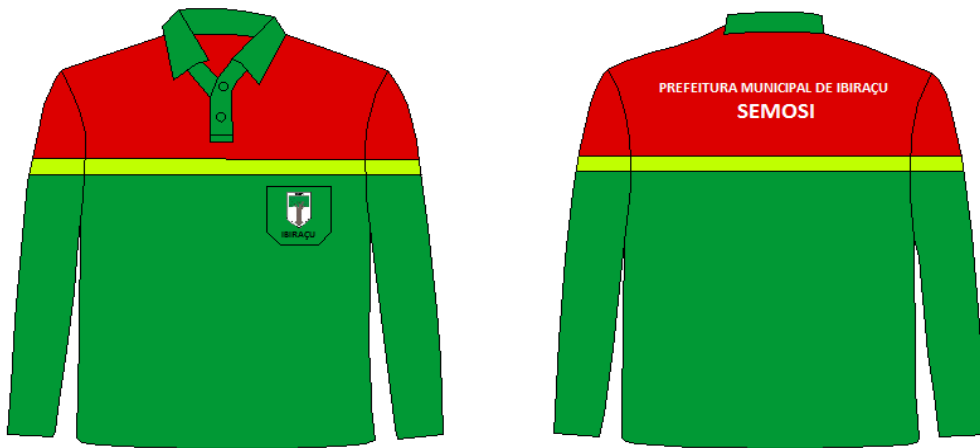

Modelo Calça





PREFEITURA MUNICIPAL DE IBIRACU

Logo Município

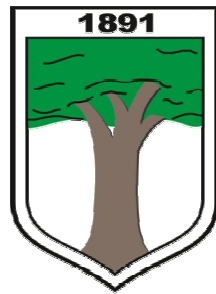

Modelo Boné

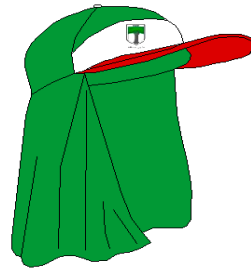

Modelo Saia





PREFEITURA MUNICIPAL DE IBIRAÇU

ANEXO II

MODELO DECLARAÇÃO DE HABILITAÇÃO

Referência: Pregão Eletrônico nº **037/2022**

A empresa:, (razão social da licitante), inscrita no CNPJ sob o nº, por intermédio de seu representante legal o (a) Senhor (a), portador (a) da Carteira de Identidade nº, CPF nº, DECLARA, para fins do disposto no inciso VII, do Artigo 4º da Lei nº 10.520/2002, que cumpre plenamente os requisitos de habilitação estabelecidos no instrumento convocatório.

.....
Local e data

.....
Representante legal



PREFEITURA MUNICIPAL DE IBIRACU

ANEXO III

MODELO DECLARAÇÃO DE SUPERVENIÊNCIA

Referência: Pregão Eletrônico nº 037/2022

A empresa:, inscrita no CNPJ sob o nº
sediada na, declara, sob as penas da
Lei, que até a presente data inexistem fatos supervenientes impeditivos para a sua
participação no presente processo licitatório, na forma do Art. 9º, inciso III da Lei nº
8.666/93, assim como, não ter em seu quadro social parentes por matrimônio, consanguínios
até 2º grau ou por adoção do Prefeito, Vice- Prefeito, Vereadores ou Servidores Públicos, na
forma do Art. 70 § 10º da Lei Orgânica Municipal, ciente da obrigatoriedade de declarar
ocorrências posteriores.

.....

Local e data

.....
(Nome e assinatura do Declarante)
Declarante)

RG nº
(nº da identidade do



PREFEITURA MUNICIPAL DE IBIRAÇU

ANEXO IV

**MODELO DECLARAÇÃO ATENDIMENTO AO INCISO XXXIII DO ART. 7º DA
CONSTITUIÇÃO FEDERAL**

Referência: Pregão Eletrônico nº 037/2022

A empresa:, inscrita no CNPJ sob o Nº, por intermédio de seu representante legal o (a) Senhor (a), portador da Carteira de Identidade Nº e do CPF Nº, DECLARA, para fins do disposto no inciso V do Artigo 27 da Lei Nº 8.666, de 21 de junho de 1993, acrescido pela Lei Nº 9.854, de 27 de outubro de 1999, DOU de 28/10/1999, que não emprega menor de dezoito anos, em trabalho noturno, perigoso ou insalubre, e não emprega menor de dezesseis anos.

Ressalva: emprega menor, a partir de quatorze anos, na condição de aprendiz. (.....).

Observação: Em caso afirmativo, assinalar a ressalva acima.

.....
Local e data

.....
(Representante legal)



PREFEITURA MUNICIPAL DE IBIRACU

ANEXO V

MINUTA DA ATA DE REGISTRO DE PREÇOS Nº ____/2022

PREGÃO ELETRÔNICO Nº 037/2022
PROCESSO Nº 5285/2022 de 18/11/2021

ATA DE FORNECIMENTO QUE ENTRE SI
CELEBRAM O MUNICÍPIO DE IBIRACU - ES
E A EMPRESA:

Aos dias do mês de do ano de, o **MUNICÍPIO DE IBIRACU**, pessoa jurídica de direito público interno, com sede na Avenida Conde D'Eu, nº 486, Centro, Ibiracu – ES, inscrito no CNPJ sob o nº 27.165.208/0001-17, representado pelo Prefeito Exmº. Sr. **DIEGO KRENTZ**, brasileiro, inscrito no CPF nº 005.455.600-71, RG 5.085.808.63-1 SPTC/RS, residente na Rua dos Uirapurus, nº 10 Ap. 102, Ericina, Ibiracu – ES, CEP 29.670-000, em razão da classificação obtida no **Pregão Eletrônico nº 037/2022**, com base no que dispõe o art. 15 da Lei nº 8.666/93, regulamentado pelo Decreto Municipal nº 4.211/2009 **RESOLVE** registrar preços ofertados pela empresa, CNPJ nº, com sede na rua, nº --- - Bairro - CEP - Cidade/estado representada neste ato pelo Sr., CPF nº, mais adiante denominada **COMPROMITENTE**, nos termos das cláusulas abaixo descritas.

CLÁUSULA PRIMEIRA - DO OBJETO

1.1 - O presente pregão tem por objeto Registro de Preços para obtenção da melhor proposta com a finalidade de **Aquisição de Uniforme** conforme autorização no processo administrativo de nº 5285/2022 de 18/11/2021, a pedido da Secretaria Municipal de Obras, Serviços e Infraestrutura - SEMOSI, conforme **Anexo I**.

1.2. A existência de preços registrados não obrigará a Administração a dele se utilizar, facultada a realização de licitação específica ou a contratação direta para a aquisição pretendida nas hipóteses previstas na Lei, assegurando-se ao beneficiário do registro a preferência de fornecimento em igualdade de condições.

1.3. Diante da necessidade de utilização do objeto cujo preço aqui está registrado o Município expedirá a correspondente Autorização de Fornecimento, documento mediante o qual, **exclusivamente**, deverá o **COMPROMITENTE** promover a entrega do objeto, sem prejuízo de outros que por força legal devam acompanhá-lo.



PREFEITURA MUNICIPAL DE IBIRACU

1.4. Os materiais deverão ser entregues na Rua Ciro Anselmo Cecato, s/nº, Bairro São Cristóvão, Ibiracu/ES, no Almoxarifado da Prefeitura Municipal de Ibiracu ou no local especificado na Ordem de Fornecimento, no prazo máximo de 30 (trinta) dias, contados após o recebimento da referida Ordem de Fornecimento, no qual será estabelecido o horário para recebimento dos materiais. A entrega será de forma parcelada de acordo com a necessidade da secretaria solicitante, sendo que eventuais trocas ou complementação de quantidades serão feitas no prazo de até 48 (quarenta e oito) horas.

1.5. A Dotação Orçamentária para fazer face ao objeto da Licitação correrá a conta do Orçamento, a saber:

ÓRGÃO	070- Secretaria Municipal De Obras, Serviços E Infraestrutura - SEMOSI
UNIDADE	001- Secretaria Municipal De Obras, Serviços E Infraestrutura - SEMOSI
DOTAÇÃO	070001.1545100022.029 - Manutenção das Atividades da SEMOSI
ELEMENTO DE DESPESA	33903000000 - Material De Consumo
FONTE DE RECURSOS	1001000000 - Recursos Ordinários
FICHA	0000218

CLÁUSULA SEGUNDA - DO PREÇO

2.1. O valor global desta Ata é de R\$ (extenso), sendo que os preços unitários a serem pagos constam no **ANEXO** desta Ata conforme descrito na cláusula primeira deste instrumento e neles estão inclusos todas as espécies de tributos, diretos e indiretos, encargos sociais, seguros, fretes, material, mão-de-obra e quaisquer despesas inerentes à compra.

2.2. Os preços registrados serão fixos e irrevogáveis, ressalvado o disposto na cláusula terceira deste instrumento.

CLÁUSULA TERCEIRA - DO REEQUILÍBRIO ECONÔMICO-FINANCEIRO

3.1. O preço registrado poderá ser revisto em decorrência de eventual redução daqueles praticados no mercado, ou de fato que eleve o custo dos bens registrados.

3.1.1. Quando, por motivo superveniente, o preço registrado tornar-se superior ao preço praticado pelo mercado, o órgão gerenciador poderá:

a) Negociar com o comprometente visando a redução de preços e sua adequação ao praticado pelo mercado;



PREFEITURA MUNICIPAL DE IBIRACU

b) liberar o compromitente do compromisso assumido, em face da impossibilidade de êxito na adequação do preço;

3.2. Quando o preço de mercado tornar-se superior aos preços registrados o **MUNICÍPIO** poderá, a requerimento do **COMPROMITENTE**, promover a revisão do preço registrado.

3.2.1. O requerimento de reequilíbrio da equação econômico-financeira deverá demonstrar o desequilíbrio havido minuciosamente por meio de memória de cálculo e a modificação dos encargos ser proporcional ao mesmo, e ser documentalmente comprovada.

3.2.2. Dentre os fatos ensejadores da revisão, não se incluem aqueles eventos dotados de previsibilidade, cujo caráter possibilite à parte interessada a sua aferição ao tempo da formulação/aceitação da proposta, bem como aqueles decorrentes exclusivamente da variação inflacionária, uma vez que inseridos, estes últimos, na hipótese de reajustamento, modalidade que não será admitida neste registro de preços, posto que a sua vigência não ultrapassa o prazo de 12 (doze) meses de sua assinatura.

3.2.3. Na hipótese do órgão gerenciador verificar que o preço registrado não lhe é vantajoso poderá revogar a ata, sem aplicação de sanção administrativa.

3.2.4. Não será concedida a revisão quando:

- a)** Ausente a elevação de encargos alegada pela parte interessada;
- b)** O evento imputado como causa de desequilíbrio houver ocorrido antes da formulação da proposta definitiva ou após a finalização da vigência da Ata;
- c)** Ausente o nexo de causalidade entre o evento ocorrido e a majoração dos encargos atribuídos à parte interessada;
- d)** A parte interessada houver incorrido em culpa pela majoração de seus próprios encargos, incluindo-se, nesse âmbito, a previsibilidade da ocorrência do evento.

CLÁUSULA QUARTA – DO CANCELAMENTO DO REGISTRO DE PREÇOS

4.1. O Registro de preço poderá ser cancelado nas seguintes hipóteses:

4.1.1. Unilateralmente pela Administração, quando:

- a)** O compromitente não cumprir as exigências do instrumento convocatório que deu origem ao registro de preços;
- b)** O compromitente não formalizar **Contrato** decorrente do Registro de Preços ou não tenha retirado o instrumento equivalente no prazo estabelecido, sem a aceitação da justificativa pela Administração;



PREFEITURA MUNICIPAL DE IBIRACU

- c) O compromitente der causa à rescisão administrativa do **Contrato** decorrente do Registro de Preços;
- d) Em qualquer das hipóteses de inexecução total ou parcial dos serviços ou fornecimento decorrente do Registro de Preços;
- e) Os preços registrados se apresentarem superiores aos praticados pelo mercado;
- f) Por razões de interesse público, devidamente fundamentado;

4.1.2. Pelo compromitente quando, mediante solicitação formal, comprovar estar impossibilitado definitivamente de cumprir as exigências do instrumento convocatório que deu origem ao registro de preços, sem prejuízo das sanções previstas no Decreto nº 4.211/2009.

4.2. A comunicação do cancelamento do preço registrado nos casos previstos no subitem 4.1.1 será feita mediante correspondência ao compromitente.

4.2.1. No caso de não localização do compromitente, a comunicação será feita mediante publicação no Diário Oficial.

4.3. A solicitação do compromitente para cancelamento do preço registrado deverá ser formulada com antecedência mínima de 60 (sessenta) dias do término do prazo de validade do registro de preços, facultada a Administração a aplicações das penalidades previstas no edital, caso não aceitas as razões do pedido, sendo sempre assegurado ao solicitante o Princípio do Contraditório e da Ampla Defesa.

CLÁUSULA QUINTA - DA SUSPENSÃO DOS PREÇOS REGISTRADOS

5.1 Os preços registrados poderão ser suspensos nos seguintes casos:

- a) pelo Órgão Gerenciador quando por ele julgado que o compromitente esteja temporariamente impossibilitado de cumprir as exigências do processo licitatório que deu origem ao registro de preços ou, ainda, por interesse do Município, ressalvadas as contratações já levadas a efeito até a data da decisão;
- b) pelo compromitente, mediante solicitação por escrito, quando comprovar estar temporariamente impossibilitado de cumprir as exigências do processo licitatório que deu origem ao registro de preços.

CLÁUSULA SEXTA - DO PAGAMENTO



PREFEITURA MUNICIPAL DE IBIRACU

6.1. O pagamento pelos produtos efetivamente fornecidos e aceitos será efetuado em até 30 (trinta) dias, mediante apresentação das Notas Fiscais/Faturas, devidamente aceitas e atestadas pelo órgão competente, vedada antecipação, observado o disposto no art. 5º da lei nº 8.666/93.

6.1.1 Faz parte integrante do efeito do pagamento, além do que registrado na cláusula 6.1, também o atestamento do recebimento dos bens e/ou serviços firmados por fiscal indicado na respectiva portaria.

6.2. Na emissão das Notas Fiscais, o **FORNECEDOR** deverá descrever o objeto obrigatoriamente, com o contido em sua proposta, considerando ainda o quantitativo solicitado na **AF**.

6.3. Os pagamentos poderão ser sustados pelo **MUNICÍPIO** nos seguintes casos:

- a)** Não cumprimento das obrigações assumidas que possam de qualquer forma prejudicar o **MUNICÍPIO**;
- b)** Inadimplência de obrigações pelo **FORNECEDOR** para com o **MUNICÍPIO**, por conta do estabelecido nesta **AF**;
- c)** Não entrega dos materiais nas condições estabelecidas nesta **AF**;
- d)** Erros ou vícios nas Notas Fiscais/Faturas;
- e)** Avaria dos materiais fornecidos, de responsabilidade do **FORNECEDOR**;
- f)** Entrega dos materiais em desacordo com as condições estabelecidas na **ATA**;

6.4. Das notas fiscais/Faturas deverão constar, além dos preços da proposta aceita, o nº da agência bancária, o nome do banco e número da conta da empresa, nº do processo e da Autorização de fornecimento.

6.5. Ocorrendo erros nas Notas Fiscais/Faturas, as mesmas serão devolvidas ao **FORNECEDOR** para correção, ficando estabelecido que o prazo para pagamento será contado a partir da data de apresentação da nova Nota Fiscal/fatura.

6.6. O Setor Financeiro somente efetuará o pagamento mediante a comprovação da entrega do objeto, acompanhada dos seguintes documentos: comprovantes de regularidade perante o INSS, FGTS, Receita Federal, Estadual e Municipal da sede da empresa e do Município de Ibiracu, Certidão Positiva com Efeito de Negativa (CPFN) e/ou Certidão Negativa de Débitos Trabalhistas – CNDT, ficando a liberação do processo de pagamento, condicionada à efetiva comprovação de regularidade.



PREFEITURA MUNICIPAL DE IBIRACU

6.7. O MUNICÍPIO poderá deduzir dos pagamentos importâncias que porventura, a qualquer título, lhe forem devidas pelo **FORNECEDOR** em decorrência de inadimplemento das obrigações assumidas;

6.8. É expressamente vedado ao **FORNECEDOR** à cobrança ou desconto de duplicatas através de rede bancária ou de terceiros.

6.9. Para emissão da Nota Fiscal deverão ser considerados os seguintes dados:

Para fins de pagamento, a Contratada deverá emitir Nota Fiscal, em nome Prefeitura Municipal de Ibiracu (CNPJ: nº 27.165.208/0001-17), com as respectivas quantidades de créditos e valores.

6.10. Ocorrendo atraso no pagamento e desde que não tenha sido o fornecedor quem lhe deu causa, poderá, a requerimento deste, ser lhe compensada a mora por meio da aplicação da seguinte fórmula:

$$EM = I \times N \times VP.$$

Onde:

EM = encargos moratórios;

N = número de dias entre a data prevista para o pagamento e a do efetivo pagamento;

VP = valor da parcela a ser paga;

I = 0,0001644 (índice de compensação financeira por dia de atraso, assim apurado $I = (6/100) / 365$).

CLÁUSULA SÉTIMA - DOS ACRÉSCIMOS E SUPRESSÕES

7.1. A presente **ATA** não poderá sofrer os acréscimos estabelecidos no parágrafo 1º do artigo 65 da Lei nº 8.666/93.

CLÁUSULA OITAVA - DA VIGÊNCIA

8.1. A vigência da presente **ATA** será de **12 (doze) meses**, não prorrogáveis, contados a partir do 1º (primeiro) dia útil após a data da publicação de seu extrato na Imprensa Oficial.

CLÁUSULA NONA - DAS SANÇÕES ADMINISTRATIVAS

9.1- A CONTRATADA deverá observar rigorosamente as condições estabelecidas para o fornecimento do objeto deste contrato, sujeitando-se as penalidades constantes no artigo 7º da Lei nº 10.520/2002 e nos artigos 86 e 87 da lei nº 8.666/1993 e suas alterações, a saber:

9.2 - A empresa que quando convocado dentro do prazo de validade da sua proposta, não



PREFEITURA MUNICIPAL DE IBIRACU

celebrar o contrato, deixar de entregar ou apresentar documentação falsa exigida para o certame, ensejar o retardamento da execução de seu objeto, não mantiver a proposta, falhar ou fraudar na execução do contrato, comportar-se de modo inidôneo ou cometer fraude fiscal, ficará impedido de licitar e contratar com a União, Estados, Distrito Federal ou Municípios e, será descredenciado no Sicafe, ou nos sistemas de cadastramento de fornecedores a que se refere o inciso XIV do art. 4º desta Lei, pelo prazo de até 5 (cinco) anos, sem prejuízo das multas previstas em edital e no contrato e das demais cominações legais.

9.3 – Pelo atraso injustificado na execução do contrato sujeitará o contratado à multa de mora, na forma prevista no instrumento convocatório ou no contrato.

§ 1º A multa a que alude este artigo não impede que a Administração rescinda unilateralmente o contrato e aplique as outras sanções previstas nesta Lei.

§ 2º A multa, aplicada após regular processo administrativo, será descontada da garantia do respectivo contratado.

§ 3º Se a multa for de valor superior ao valor da garantia prestada, além da perda desta, responderá o contratado pela sua diferença, a qual será descontada dos pagamentos eventualmente devidos pela Administração ou ainda, quando for o caso, cobrada judicialmente.

9.4 - Pela inexecução total ou parcial do contrato a Administração poderá, garantida a prévia defesa, aplicar ao contratado as seguintes sanções:

I - advertência;

II - multa, na forma prevista no instrumento convocatório ou no contrato;

III - suspensão temporária de participação em licitação e impedimento de contratar com a Administração, por prazo não superior a 2 (dois) anos;

IV - declaração de inidoneidade para licitar ou contratar com a Administração Pública enquanto perdurarem os motivos determinantes da punição ou até que seja promovida a reabilitação perante a própria autoridade que aplicou a penalidade, que será concedida sempre que o contratado ressarcir a Administração pelos prejuízos resultantes e após decorrido o prazo da sanção aplicada com base no inciso anterior.

§ 1º Se a multa aplicada for superior ao valor da garantia prestada, além da perda desta, responderá o contratado pela sua diferença, que será descontada dos pagamentos eventualmente devidos pela Administração ou cobrada judicialmente.

§ 2º As sanções previstas nos incisos I, III e IV deste artigo poderão ser aplicadas juntamente com a do inciso II, facultada a defesa prévia do interessado, no respectivo processo, no prazo de 5 (cinco) dias úteis.

§ 3º A sanção estabelecida no inciso IV deste artigo é de competência exclusiva do Ministro de Estado, do Secretário Estadual ou Municipal, conforme o caso, facultada a defesa do



PREFEITURA MUNICIPAL DE IBIRACÚ

interessado no respectivo processo, no prazo de 10 (dez) dias da abertura de vista, podendo a reabilitação ser requerida após 2 (dois) anos de sua aplicação.

9.5 - Pela recusa em aceitar o pedido de fornecimento e/ou instrumento equivalente, dentro do prazo estabelecido, a CONTRATADA se sujeitará à multa de 10% (dez por cento) sobre o valor total do contrato.

9.6 – Salvo ocorrência de caso fortuito ou de força maior, devidamente justificada e comprovada, o não cumprimento, por parte da CONTRATADA das obrigações assumidas, ou a infringência de preceitos legais pertinentes, serão aplicadas, segundo a gravidade da falta, as seguintes penalidades:

a)- multa de 0,2% (dois décimos por cento) ao dia, calculada sobre o valor do fornecimento realizado com atraso, até o décimo dia corrido; após o que, aplicar-se-á a multa prevista na alínea “b”.

b)- multa de 20% (vinte por cento), sobre o valor total da inadimplência referente aos itens constante da ordem de Fornecimento, na hipótese de qualquer das obrigações assumidas.

c)- Cancelamento da contratação e suspensão temporária do direito de licitar com o CONTRATANTE, bem como o impedimento de com ele contratar, pelo prazo de até 02 (dois) anos, na hipótese de descumprimento integral de, no mínimo, uma Ordem de Fornecimento ou descumprimento parcial de mais de uma Ordem de Fornecimento.

d)- Constatada a inveracidade de qualquer das informações fornecidas pela CONTRATADA, esta sofrerá suspensão temporária do direito de licitar e impedimento de contratar com o CONTRATANTE pelo prazo de 12 (doze) meses.

9.7 - A aplicação de multas aqui referidas, independerá de qualquer interpelação, notificação ou protesto judicial, sendo exigíveis, desde a data do ato, fato ou omissão que tiver dado causa à notificação extrajudicial

9.8. As penalidades previstas no Decreto nº 4.211/2009 poderão ser aplicadas independente de transcrição para o Instrumento Convocatório.

9.9 - De forma constitucional é assegurado a ampla defesa, e o contraditório, sendo entre eles a defesa prévia.

CLÁUSULA DÉCIMA – DO ACOMPANHAMENTO E FISCALIZAÇÃO

10.1. A execução desta ATA será acompanhada e fiscalizada pelo órgão gerenciador do Registro de Preços, nos termos do Decreto Municipal 4.211/2009 e por meio da Portaria nº 21.616/2021.



PREFEITURA MUNICIPAL DE IBIRACU

CLÁUSULA DÉCIMA PRIMEIRA – DA UTILIZAÇÃO DA ATA DE REGISTRO DE PREÇOS

11.1. A presente Ata de Registro de Preços poderá ser utilizada por órgãos interessados, desde que autorizados pela Prefeitura Municipal de Ibiracu.

11.2. As contratações decorrentes desta Ata somente serão autorizadas pela Prefeitura Municipal de Ibiracu, por intermédio da Secretaria Municipal de Governo, Articulação Política e Institucional, mediante Autorização de Pedido de Utilização da Ata de Registro de Preços.

11.3. O quantitativo decorrente das adesões à Ata de Registro de Preços não poderá exceder, na totalidade, ao dobro do quantitativo de cada item registrado na Ata de Registro de Preços para o órgão gerenciador e órgãos participantes, independente do número de órgãos não participantes que aderirem.

11.4. As aquisições ou contratações oriundas das atas de registro de preços aderidas não poderão exceder por órgão ou entidade, a 50 % (cinquenta por cento) dos quantitativos dos itens do instrumento convocatório e registrados para o órgão gerenciador e órgãos participantes.

11.5. Obriga-se o Compromitente a manter-se durante toda a vigência desta **ATA** em compatibilidade com as obrigações por ela assumidas, como também todas as condições de habilitação e qualificação exigidas na licitação.

CLÁUSULA DÉCIMA SEGUNDA – DAS OBRIGAÇÕES DAS PARTES

12.1 - DA CONTRATADA

- a) Executar as atividades em conformidade com o descrito no Edital;
- b) Emitir nota fiscal/fatura do serviço prestado para pagamento.
- c) Estar em condições de prestar os serviços/fornecer os materiais a partir da data da assinatura do contrato e manter essa condição na vigência do instrumento;
- d) Executar os serviços/ fornecer os materiais, objeto do contrato, rigorosamente em conformidade com todas as suas condições;
- e) Assumir integral responsabilidade por danos causados ao Contratante e/ou a terceiros, decorrentes da execução parcial ou total dos serviços/ fornecimento dos materiais, isentando-o de todas as reclamações que surjam subsequentemente, sejam elas resultantes de atos de seus prepostos, ou de qualquer pessoa física ou jurídica envolvida na execução dos serviços;
- f) Não transferir a outrem, no todo ou em parte, o objeto do contrato, sem previa e expressa anuência da contratante;



PREFEITURA MUNICIPAL DE IBIRACÚ

- g) Não possuir em seu quadro de pessoal, empregados com menos de 18 (dezoito) anos, em trabalho noturno, perigoso ou insalubre e de 16 (dezesesseis) anos, em qualquer trabalho, salvo na condição de aprendiz, a partir dos 14 (quatorze) anos nos termos do inciso XXXIII do Art. 7º da Constituição Federal de 1988 (Lei nº 9.854/99);
- h) Manter, durante a vigência da Ata, as condições de habilitação e qualificação necessárias para a contratação com a Administração Pública, apresentando sempre que exigidos os comprovantes de regularidade fiscal, jurídica, técnica e econômica;
- i) Comunicar o contratante de imediato e por escrito qualquer tipo de irregularidade que possa ocorrer durante a vigência do Contrato/Ata Registro Preços;
- j) Comunicar ao contratante, com antecedência, os motivos que eventualmente impossibilitem a prestação dos serviços/fornecimento dos materiais no prazo estipulado;
- k) Responsabilizar-se por quaisquer encargos ou despesas com a equipe de trabalho .

12.2 - DA CONTRATANTE

- a) Efetuar os pagamentos devidos à Contratada, na forma e no prazo estabelecidos;
- b) Atestar nas notas fiscais quanto a execução dos serviços/fornecimento do objeto.
- c) Fornecer todos os elementos básicos e dados complementares necessários para execução dos serviços/ fornecimento dos materiais;
- d) Notificar à Contratada, por escrito, quaisquer imperfeições, falha ou irregularidades constatadas nos serviços/materiais, para que sejam adotadas as medidas corretivas necessárias;
- e) Assegurar os recursos orçamentários e financeiros para custear a prestação do serviço/aquisição materiais;
- f) Rejeitar a prestação dos serviços/materiais que não atenda aos requisitos constantes neste Edital;
- g) Acompanhar e fiscalizar a execução do contrato, por representante da Administração, que atestará a prestação de serviço/fornecimento dos materiais de forma correta;
- h) Exigir o cumprimento de todos os compromissos assumidos pela contratada;
- i) Prestar as informações e esclarecimentos que venham a ser formalmente solicitados pela contratada, fornecer documentos e demais elementos que possuir e pertinentes a execução do contrato/fornecimento dos materiais;
- j) Aplicar as penalidades legais, em caso de inexecução total ou parcial do Contrato/Ata Registro Preços, observado o devido processo legal;



PREFEITURA MUNICIPAL DE IBIRACU

CLÁUSULA DÉCIMA TERCEIRA - DO FORO

13.1. Fica eleito o Foro da Comarca de Ibiracu, para dirimir quaisquer dúvidas, porventura oriunda da presente **ATA DE REGISTRO DE PREÇOS**.

E por estarem justos e acordados, assinam a presente **Ata** em 03 (três) vias de igual teor e forma juntamente com 02 (duas) testemunhas, igualmente signatárias.

Ibiracu - ES, de de 2022.

DIEGO KRENTZ
PREFEITO MUNICIPAL
CONTRATANTE

CONTRATADA

TESTEMUNHAS:

1. _____
2. _____



PREFEITURA MUNICIPAL DE IBIRACU

ANEXO VI

TERMO DE REFERÊNCIA

1. INTRODUÇÃO

Este Termo de Referência foi elaborado em cumprimento ao disposto na legislação federal e municipal correspondente.

2. DO OBJETO

Aquisição de uniforme para os funcionários dos diversos setores da Secretaria Municipal de Obras Serviços e Infraestrutura.

A Contratada deverá observar rigorosamente a instrução da Secretaria competente, no que tange as datas de entrega dos produtos.

3. DA JUSTIFICATIVA:

A realização de processo de licitação para futura aquisição deste objeto se justifica face ao interesse público na padronização e identificação dos servidores municipais lotados nos diversos setores da Secretaria Municipal de Obras Serviços e Infraestrutura.

Os setores a que serão destinados os uniformes são:

- 1 - Setor de limpeza urbana que compreende trabalhadores braçais e Auxiliares Multifuncionais.
- 2 - Setor de Obras e Infraestrutura que compreende os oficiais de obras, motoristas.

4. DA MODALIDADE DE LICITAÇÃO

Para a aquisição deste objeto está sendo empregada a modalidade de licitação denominada PREGÃO PRESENCIAL/ELETRONICO, a qual observará os preceitos de direito público e, em especial as disposições da Lei Federal nº. 10.520 de 17 de julho de 2002 e subsidiariamente, da Lei Federal nº. 8.666 de 21 de junho de 1.993 e suas alterações, Lei Complementar nº. 123 / 2006 e outras normas aplicáveis à espécie.

5. DAS ESPECIFICAÇÕES E QUANTIDADES

A empresa vencedora da licitação deverá fornecer os materiais abaixo relacionados conforme solicitação e conveniência da Secretaria Municipal Obras, Serviços e Infraestrutura, nas seguintes especificações e quantidades:

ITEM	DESCRIÇÃO	TAM.	QTD.	UNID	VR. UNIT.
1	CAMISA DE MANGA COMPRIDA COM REFLETIVO Camisa mangas comprida com faixa refletiva verde conforme layout em anexo, gola pólo, camisa na cor verde e verde, confeccionada em tecido malha 100% algodão, com 01 (um) bolso sem tampa do lado esquerdo na altura do peito; logomarca conforme layout em anexo pintada no	P	20	UNID	
		M	40	UNID	
		G	30	UNID	
		GG	30	UNID	



PREFEITURA MUNICIPAL DE IBIRACU

	bolso, Prefeitura Municipal de Ibiracu e sigla da SEMOSI escrito nas costas pintadas com tinta branca, conforme layout em anexo. (trazer Amostra dos tamanhos).	EX	25	UNID	
2	CALÇA BRIM Em tecido brim santista 100% algodão ou similar, de primeira, corte reto, com elástico e cordão regulável na cintura para fechamento, com 02 (dois) bolsos frontais externos tipo quadrado 02 (dois) bolsos traseiros externos, tudo na cor verde escuro com sigla PMI com faixa refletiva na perna conforme layout em anexo.	P	20	UNID	
		M	40	UNID	
		G	30	UNID	
		GG	30	UNID	
		EX	25	UNID	
3	BONÉ Boné na cor verde de tecido tipo brim com aba longa na cor vermelha, tecido longo para proteção do pescoço conforme layout em anexo com um botão para fechamento no mesmo com a logomarca conforme layout em anexo na parte da frente que terá fundo na cor branca, e o nome Prefeitura Municipal de Ibiracu conforme layout em anexo. (Trazer Amostra)	ÚNICO	30	UNID	
4	SAIA DE BRIM Em tecido brim santista 100% algodão ou similar, de primeira, corte reto, com elástico e cordão regulável na cintura para fechamento, com 02 (dois) bolsos frontais externos tipo quadrado, 02 (dois) bolsos traseiros) externos tudo na cor verde com sigla PMI com refletivo na perna conforme layout em anexo.	G	02	UNID	

6. DO CRITÉRIO DE JULGAMENTO

Será vencedora a licitante que apresentar o MENOR VALOR GLOBAL. No ato de certame será item constante para a classificação a apresentação do tecido referente à execução dos uniformes.

7. AS AMOSTRAS

A CONTRATADA deverá submeter à SEMOSI, **amostra, inclusive discriminando o tipo de tecido e tamanho**, para análise, por parte desta Divisão, da qualidade da confecção e do tecido, bem como, do modelo com as siglas da PMI pintadas. As amostras serão devolvidas após entrega definitiva dos uniformes;

Apresentar modelos já confeccionados, similares aos modelos a serem adquiridos, para serem verificados, cortes, designers e acabamento.

A definição de quantidades do referido material a ser confeccionado e entregue ficará a cargo da contratante.



PREFEITURA MUNICIPAL DE IBIRACU

Todas as peças deverão conter etiqueta informando tamanho, marca composição do tecido, instrução de lavagem e conservação da roupa, conforme determinação do INMETRO.

Nos uniformes as letras (sigla PMI) deverão ser pintadas, na cor branca, no centro e na parte da frente da calça, que deverá ser de cor vermelha com refletivo, e na parte das costas da camisa de malha com refletivo na cor vermelha e verde o nome da Prefeitura de Ibiracu - Semosi e na parte inferior do bolso o BRASÃO, conforme modelo e identificação das Seções no Anexo I.

Quaisquer dúvidas poderão ser dirimidas na Secretaria Municipal de Obras, localizada na Rua Ciro Anselmo Cecato, s/n Bairro São Cristóvão, Ibiracu – ES, ou pelos telefones: (27) 3257- 0584/ (27) 9 9822-2745.

8. DAS CONDIÇÕES DE EXECUÇÃO

A CONTRATADA obriga-se a providenciar o fornecimento dos materiais, objeto do presente contrato, sempre em regime de atendimento à fiscalização do preposto da CONTRATANTE, dispondo este de amplos poderes para atuar no sentido do cumprimento deste contrato.

9. DAS CONDIÇÕES DE PAGAMENTO

O pagamento será efetuado 30 (trinta) dias contados a partir da data da entrega efetiva dos produtos, sendo que a mesma deverá ser sempre acompanhada da respectiva Nota Fiscal, e com o aceite do Setor ALMOXARIFADO deste Município, através de seu titular.

10. DAS CONDIÇÕES E LOCAL DE ENTREGA

O prazo de entrega e o início da prestação de serviço, do objeto licitado deverão ser de até 30 (trinta) dias, a contar do recebimento da ordem de compra.

Os produtos deverão ser entregues conforme indicado pela Secretaria requisitante (Secretaria Municipal de Obras, Serviço e Infraestrutura).

No momento da entrega, a empresa vencedora deverá esperar pela conferência dos bens licitados no que diz respeito à quantidade, qualidade e especificações, constantes no edital. Sendo que eventuais trocas ou complementação de quantidades serão feitas no prazo de até 10 (dez) dias úteis, sempre em acordo com a anuência da Administração Municipal;

Todos os produtos deverão estar em perfeitas condições de uso.

11. RESPONSABILIDADE PELA FISCALIZAÇÃO

A comissão de fiscalização será de responsabilidade da Secretaria Municipal de Obras, Serviços e Infraestrutura, ficando nomeado como Fiscal de Recebimento e Fiscal de Contrato a funcionária Monica Mattos Pinheiro Demuner, lotada na secretaria citada, conforme Portaria 21.108/2021, que Constituiu a Comissão de Fiscalização de Contratos Administrativos Firmados por esta Prefeitura.

12. DAS CONDIÇÕES DE RECEBIMENTO DO OBJETO

O fornecedor está sujeito à fiscalização do produto no ato da entrega e posteriormente, reservando-se a Secretaria Municipal de Obras, através do responsável, o direito de não receber o produto, caso o mesmo não se encontre em condições satisfatórias ou no caso de o produto não ser de primeira qualidade.

Para todos os produtos, considerar que a unidade e a qualidade são pré-requisitos para o recebimento.



PREFEITURA MUNICIPAL DE IBIRACÚ

O transporte e a descarga dos produtos nos locais designados correrão por conta exclusiva da empresa vencedora, sem qualquer custo adicional solicitado posteriormente.

Caso o produto seja entregue em desacordo com os requisitos estabelecidos por esse Termo de Referência, ou em quantidade inferior ao estabelecido, à empresa deverá substituí-lo ou complementá-lo em no máximo 48 (quarenta e oito) horas.

As entregas poderão eventualmente ser suspensas ou alteradas, a critério desta Secretaria.

Fica reservado a esta Secretaria em qualquer fase do certame, o direito de realizar testes que comprovem a qualidade do produto ofertado. Para tanto, o produto será submetido a análises técnicas pertinentes e ficam, desde já, cientes os licitantes de que o produto considerado insatisfatório em qualquer das análises será automaticamente recusado, devendo ser, imediatamente, substituído.

A Secretaria o fará quando, no curso da execução contratual, verificada uma qualidade do produto fornecido diferente daquelas especificadas por ocasião da assinatura da ata, cujas características contrariem as definidas neste Termo, produtos estes alterados e / ou adulterados.

O recebimento será efetivado nos seguintes termos:

- PROVISORIAMENTE, para efeito de posterior verificação do produto ofertado com as especificações constantes neste Termo de Referência, e similaridade com as amostras aprovadas no certame.

- DEFINITIVAMENTE, após a verificação da qualidade e quantidade do produto e conseqüente aceitação pelo Setor Competente.

A empresa vencedora do certame obriga-se a fornecer o objeto a que se refere este Termo de Referência de acordo estritamente com as especificações aqui descritas e, sendo de sua inteira responsabilidade a substituição do mesmo quando constatado no seu recebimento não estar em conformidade com as referidas especificações.

Recebido o objeto, se a qualquer tempo durante a sua utilização normal vier a se constatar discrepância com as especificações, proceder-se-á a imediata notificação da empresa a ser contratada para efetuar a substituição do mesmo.

Deverão ser atendidas pela empresa a ser contratada além das determinações da fiscalização desta Secretaria, todas as prescrições que por circunstância da lei devam ser acatadas.

A empresa contratada deverá no tocante ao fornecimento e entrega do item objeto deste certame, OBEDECER rigorosamente todas as disposições legais pertinentes.

No tocante aos produtos discriminados neste certame, fica expressamente definido que os mesmos deverão ser de primeira qualidade.

13. DOTAÇÃO ORÇAMENTÁRIA

A Dotação Orçamentária será informada pela Secretaria Municipal de Finanças.

Para a aquisição do objeto deste Termo de Referência está sendo empregada a modalidade de licitação denominada PREGÃO PRESENCIAL/ELETRÔNICO, a qual observará os preceitos de direito público e, em especial as disposições da Lei Federal nº 10.520 de 17 de julho de 2002, e, subsidiariamente, da Lei Federal nº 8.666 de 21 de junho de 1.993 e suas alterações, Lei Complementar nº 123/2006 e outras normas aplicáveis à espécie.

Será vencedora a empresa licitante que apresentar o MENOR PREÇO UNITÁRIO dos objetos solicitado neste Termo de Referência.

14. DA GARANTIA

A empresa obriga-se a garantir, os serviços realizados comprometendo-se, a adotar as medidas corretivas necessárias, no prazo de 48 (quarenta e oito) horas após, a notificação feita pelo CONTRATANTE, sob pena das sanções previstas em lei e/ou no contrato.



PREFEITURA MUNICIPAL DE IBIRACU

15. DISPOSIÇÕES GERAIS

Este Termo de Referência poderá sofrer alterações até a data de divulgação ou publicação do instrumento convocatório, a fim de fornecer corretamente os dados para a apresentação da proposta comercial, bem como, para se adequar às condições estabelecidas pela legislação vigente.

Ibiracú - ES, 18 de Novembro de 2021.

Maxuel Araujo Climerio
Secretário Municipal de Obras, Serviços e Infraestrutura



PREFEITURA MUNICIPAL DE IBIRACU

ANEXO I
Modelo de Uniforme

Modelo de Calça

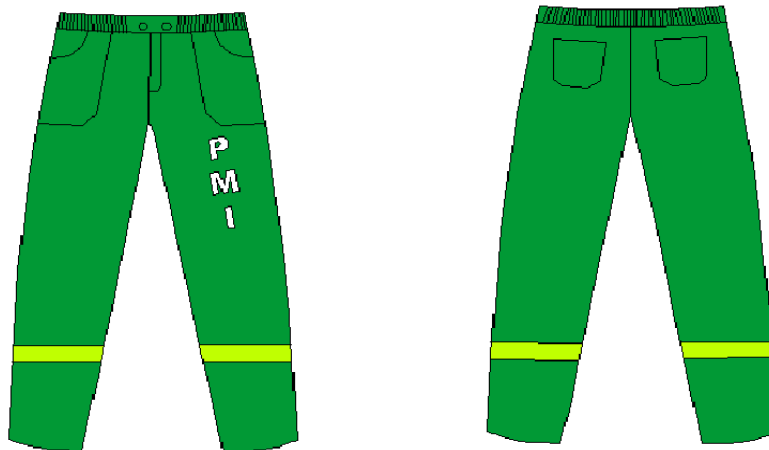

Camisa Manga Longa

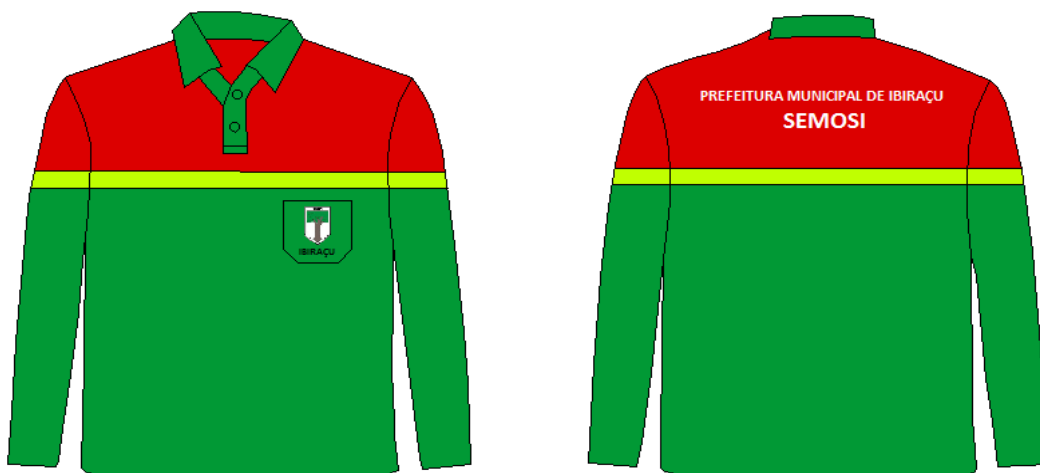



PREFEITURA MUNICIPAL DE IBIRACU

Logo Ibiracu

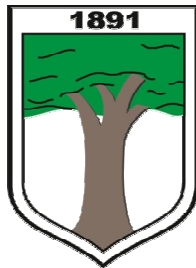

Modelo Boné

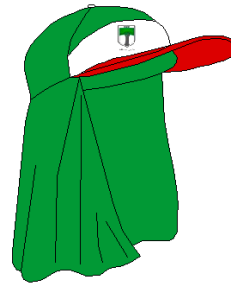

Modelo Saia



Maxuel Araujo Climerio
Secretário Municipal de Obras, Serviços e Infraestrutura